

**Mayra Mendoza:**  
**"La salida no puede ser  
con el sufrimiento de la gente"**

f t @in / @apressalud www.apressalud.com.ar

**apres**  
COBERTURA MEDICA  
**GLOBAL**

Enfrentemos el futuro. Yo te protejo.

# EL Suburbano



**23 Años con la Mejor Información del Conurbano Sur**

E-mail: [info@elsuburbanodigital.com.ar](mailto:info@elsuburbanodigital.com.ar)  
Pág. Web: [www.elsuburbanodigital.com.ar](http://www.elsuburbanodigital.com.ar)  
**QUILMES Año XXIII N° 1126**  
Edición del 20/12 al 27/12 de 2023  
Quilmes - Berazategui - Avellaneda - Varela - La Plata

WhatsApp • denuncias o información •  
(011) 154 427 3971

## AVELLANEDA

### El Cuarto

Ferraresi asumió su cuarto mandato como Intendente de Avellaneda. Acto que realizó en el Gatica y en el que tuvo un discurso cargado políticamente, en el que postuló la candidatura de Axel Kicillof

Pág. 13

**Litza: "Este ajuste de Milei ya lo sufrimos, y se llama Industricidio"**

## BERAZATEGUI

### Mussi y la Industria

Juan José Mussi impulsó distintas políticas para favorecer a las pymes y empresas del distrito y pone a disposición el Programa Municipal de Exportaciones (PEX) y el Observatorio Productivo Local

Pág. 15

• **Caso Lucas y Lautaro, asesinado y desaparecido en Varela** •  
Lo que le faltaba al hecho policial más rutilante de los últimos tiempos era que aparezca un sacerdote encubridor



## Un Caso con Cura ¿Un Caso con Cura?

Suplemento Aniversario

**Los mejores deseos para todos de una Buena Navidad**

**Quilmeños por el mundo**

**De la ciudad de Quilmes a recorrer Medio Oriente y Africa, siempre desde los lugares más insólitos**



Drawer es líder en fabricación y comercialización de especialidades medicinales estériles en todos los hospitales y clínicas del país. Nuestros productos son elaborados en una moderna Planta Farmacéutica con los más altos estándares de calidad, asegurando a nuestros clientes y a la población la presencia de medicamentos seguros y eficaces.

**LABORATORIO  
DRAWER**  
"La marca del Genérico"™

**En Drawer trabajamos por la calidad del medicamento genérico,  
por eso "Drawer es la marca del Genérico"™**

Drawer S.A. Dorrego 127 - B1878IYC Quilmes - Buenos Aires - Argentina  
Tel: 54 (11) 2086-8486 / 7506-5648 / 2108-5090 / 2096-8537 / Email: [info@laboratoridrawer.com.ar](mailto:info@laboratoridrawer.com.ar)

# Navidad con promos y descuentos en una nueva 'Noche de Quilmes', habrá eventos similares en todos los centros comerciales

El Municipio de Quilmes informó que desde el martes 19 de diciembre al viernes 22 se llevará adelante "La Noche de Quilmes" en los principales centros comerciales del distrito, en los que nuevamente las vecinas y los vecinos podrán realizar las compras y regalos de Navidad con descuentos y rebajas. Cada localidad tendrá asignada una jornada, en el horario que va de las 18 a las 23. Además, habrá beneficios especiales para los poseedores de la tarjeta Somos Quilmes.

En este marco, el cronograma de días y lugares con promociones es el siguiente:

- Martes 19/12: "La Noche de Ezpeleta", en la avenida Centenario entre Sobral y Caracas y la calle Chile entre las avenidas San Martín y Centenario.
- Miércoles 20/12: "La Noche de Solano", en la avenida 844 entre las calles 893 y Donato Álvarez.
- Jueves 21/12: "La Noche de Quilmes", en el perímetro de las calles Humberto Primo, Hipólito Yrigoyen, Videla y Paz.
- Viernes 22/12: "La Noche de Locos en Bernal", en la calle 9 de Julio entre Lavalle y avenida San Martín, y en Belgrano entre Castro Barros y 25 de Mayo.

Con esta iniciativa, los vecinos de Quilmes podrán adquirir productos de rubros como indumentaria, juguetería, calzado, perfumería, telefonía y electrónica a precios promocionales en los principales centros comerciales de la comuna. Además podrán disfrutar de sorteos, espectáculos y un sector de foodtrucks.

**Esta acción es llevada adelante por la Municipalidad de Quilmes en conjunto con las Cámaras de Comerciantes de los principales centros comerciales del distrito y tiene como objetivo asistir a la recuperación económica del sector, apoyar la actividad comercial y potenciar el consumo y las ventas.**

A su vez, este tipo de iniciativa beneficia a los consumidores que van a poder realizar las compras navideñas a precios promocionales cuidando así el bolsillo y la economía de cada vecino de Quilmes.

### Más beneficios con la tarjeta Somos Quilmes

Con el objetivo de fortalecer el tejido comercial y ofrecer ventajas exclusivas a los usuarios, se anuncia el lanzamiento del canal oficial de difusión en Instagram, bajo el usuario @EljoQuilmes, donde el público encontrará todas las novedades y promociones que los comercios adheridos al programa ofrecerán durante las noches previas a la Navidad en las diversas localidades de Quilmes.

En esta oportunidad, se estará realizando un sorteo con más de 10 premios dispuestos por comercios de todo el distrito, los cuales, entre otros, incluyen juguetes e importantes vouchers para canje por indumentaria.

Para inscribirse, deberán enviar a QuiBot el asistente virtual del Municipio, la palabra SORTEO vía WhatsApp al 11-4493-4483 (wa.me/54-11-4493-4483), continuando por completar los pasos que el asistente indique.

Los requisitos son tener más de 18 años, residir en Quilmes y tener o tramitar la Tarjeta de Beneficios en su versión digital. Asimismo, recibirán las bases y condiciones del sorteo antes de confirmar la participación, la cual estará vigente hasta el 25/12.

DE 18:00 A 23:00 HS.

- Paseo comercial
- Food Trucks
- Intervenciones artísticas



**EZPELETA · MARTES 19/12**  
Av. Centenario desde Sobral hasta Caracas Chile e/ Av. San Martín y Av. Centenario

**SOLANO · MIÉRCOLES 20/12**  
844 e/ 893 y Donato Álvarez

**QUILMES · JUEVES 21/12**  
Desde Videla hasta Humberto Primo y desde Av. H. Yrigoyen hasta Gral. Paz

**BERNAL · VIERNES 22/12**  
9 de Julio e/ Lavalle y San Martín Belgrano e/ Castro Barros y 25 de Mayo

**Observamos todo. Informamos todo.**

- Director Periodístico: Adrián Di Nucci
- Jefe de Redacción: Pablo Rossi
- Redacción: Cristián Tomassi, Pedro Cintonelli, Juanpi Pesce, "Oski Mumbé", Soledad Olivari, "Keko", Alejandro Martínez.
- Departamento de Publicidad: Carlos H. Di Nucci
- Registro INPI: Nro 2282376
- Tel/Fax Redacción: 4224-1354 // 154-427-3971 (WhatsApp)
- E-mail: elsuburbano@speedy.com.ar // Web: www.elsuburbanodigital.com.ar

El semanario El Suburbano fue creado el 25 de Mayo de 2000

**Kiosco Armando**  
Alberdi y Mitre. Quilmes (6 a 15 hs) 4618-1235

**Mitre y Brandzen**  
Walter tiene todo lo que necesitas: Revistas, diarios y publicaciones. Domicilio

**Diarios y Revistas "GALE"**  
Av. 12 de Octubre esq. A. Baranda. Quilmes

**Kiosco "Catedral"**  
Mitre y Rivadavia, Quilmes Centro. Todas las publicaciones y diarios

**Diarios Cevallos**  
Cevallos y Rivadavia, Qs. Tel. 1563353738 Reparto a Domicilio

**Juancho**  
Diarios y Revistas Quilmes Oeste Vte López y San Luis

**El Mejor Kiosko**  
Diarios y Revistas Garibaldi y San Martín Quilmes Centro

**En Bernal-Quilmes: Lamadrid casi Vicente López.**  
**En Berazategui: Mitre y 14, frente a la ex Municipalidad.**



**Caso Lucas y Lautaro:**

**Lo que le faltaba al hecho policial más rutilante de los últimos tiempos era un cura encubridor**

Detectives de la División Homicidios de la Policía Federal Argentina (PFA) comandaron el allanamiento por orden del fiscal Daniel Ichazo en la Iglesia Nuestra Señora del Huerto de San Francisco Solano. El cura Fernando Papa fue imputado por el delito de encubrimiento en el caso que investiga las muertes y desaparición de Lucas Escalante y Lautaro Morello.

Durante el allanamiento judicial, se le incautaron a Papa dos teléfonos. E Ichazo sospecha de un vínculo estrecho entre el sacerdote y el comisario Francisco Centurión, por lo que se sospecha que Papa colaboró con Centurión prestandole su auto y su teléfono luego de que el comisario fuera allanado por la PFA en repetidas ocasiones antes de su detención.

Según dejaron trascender, Papa se convirtió en sospechoso luego de varios testimonios que lo apuntaban principalmente por su tarea pastoral en la Policía Bonaerense. Y se sospecha que el cura borró todo el historial de mensajes y audios de WhatsApp enviados por Centurión en su teléfono.

Fernando Papa sería indagado apenas concluyan las pericias sobre su celular y su auto.

La relación que mantiene con Centurión, trascendió, proviene desde que se desempeñara como Capellán de la Armada y de la Departamental Quilmes de la Policía Bonaerense. Incluso desde la detención del policía, Papa solicitó autorización para poder visitarlo en su lugar de reclusión.



**TAS**

Servicio ejecutivo a Mar del Plata todo el año

En Temporada de Verano salidas diarias a:  
 San Clemente, Santa Teresita, Mar del Tuyú,  
 San Bernardo, Mar de Ajó, Pinamar y Villa Gesell.

**CONSULTE DESTINOS CON ALOJAMIENTO**

www.tasturismo.tur.ar // Facebook : tasturismo

**VENTA TELEFONICA CON TARJETA 0800-345-1234**

**TEL: 5199-1268 / Whatsapp 1157511183**

**MORENO 555 1º PISO - QUILMES**

**LABORATORIO DRAWER**  
 "La marca del Genérico"

Drawer S.A. Dorrego 127 - B1878IYC Quilmes - Buenos Aires - Argentina Tel: 54 (11) 2086-8486 / 7506-5648 / 2108-5090 / 2096-8537 / Email: info@laboratoriodrawer.com.ar

**Calidad**

NUESTROS PRODUCTOS SON ELABORADOS EN UNA MODERNA PLANTA FARMACÉUTICA, CON LOS MÁS ALTOS ESTÁNDARES DE CALIDAD.

**Sanatorio Bernal**

**SERVICIOS**

- ✓ Internación Clínico Quirúrgica
- ✓ Diagnóstico por imágenes
- ✓ Laboratorio de análisis clínicos
- ✓ Kinesiología y Rehabilitación
- ✓ Todas las especialidades médicas

*Comprometidos en brindar una excelente atención médica y contener al paciente y su grupo familiar*

Av. San Martín 572 Bernal (1876) Bs. As. - Argentina

Tel.: 011 4229-4600 - info@sanatoriobernal.com.ar

**ESTAMOS CAMBIANDO. ESTAMOS CRECIENDO** [www.sanatoriobernal.com.ar](http://www.sanatoriobernal.com.ar)



# PINTURAS QUILMES S.A.

Fábrica de pinturas para hogar y obra.

Av. Centenario 3073 | Quilmes | (011) 4278 2078  
www.pinturasquilmes.com.ar

## Llamado a Asamblea Ordinaria

En la localidad de Wilde siendo  
19 de diciembre de 2023,  
convocamos para el viernes 29 de  
diciembre a las 18 horas a la  
Asamblea General Ordinaria  
conforme al estatuto de la  
asociación civil de la Biblioteca  
Popular Juan Martín de  
Pueyrredon, sita en  
Martin Fierro 250 Wilde

LLEGA A MOTOR SUN  
VIERNES 1 DE DICIEMBRE  
DE 11 A 15 HORAS

- REVISIÓN GRATUITA  
DE SISTEMAS ELÉCTRICOS
- IMPORTANTES DESCUENTOS  
EN PRODUCTOS SELECCIONADOS

RODOLFO LÓPEZ 790, QUILMES  
1128157027

www.motorsun.com.ar  
\*SE SUSPENDE POR LLUVIA\*

La Chocolatta  
Restó - Bar green

Moreno 357 Quilmes, Buenos Aires.  
Frente a plaza Conesa  
Horario de 7 a 03 hs  
Tel: 7509 2835.  
Pedidos ya, Rappi y Take Away hasta  
las 23hs  
lachocolattagreen.com/menú

PASTAS & SALSAS  
LA ROMANA  
El Arte de Combinar los Sabores

Av. Andrés Baranda 1115 - Quilmes

PANADERIA Y CONFITERIA  
**El Molino**  
ELABORACIÓN PROPIA DE PASTAS FRESCAS

Andrés Baranda 530 Quilmes Oeste Tel. 6301-8050  
E-mail: elmolino.panaderia@hotmail.com



## Arévalo: "Si siguen con el ajuste contra los trabajadores, no habrá protocolo que nos pare"

Durante la intervención de Claudio Arevalo en Ensenada, donde integró la mesa de conducción junto a dirigentes del gremio; Oscar de Isasi, Hugo Godoy, Pancho Banegas y junto a dirigentes de diversos gremios y organizaciones, destacó que "si sigue el ajuste contra los trabajadores, no habrá protocolo que nos pare". Así el titular de ATE Provincia marcó fuertemente su posición a las primeras políticas implementadas en el nuevo gobierno de Javier Milei".

"En mi intervención planteé que tenemos que seguir construyendo organización en el marco de la unidad, para enfrentar las políticas de ajuste que ya comenzó a aplicar el gobierno nacional en perjuicio de los trabajadores y el pueblo argentino", sostuvo el dirigente de ATE. "En este momento las claves son la unidad y la organización. Como lo fueron en las luchas en la dictadura, en los 90, en 2001 y en 2015", añadió.

"El poder viene por nuestros derechos, a tratar de imponernos las mismas políticas que ya fracasaron. Y expresando que estoy convencido que los trabajadores y el pueblo no podemos ser la variable de ajuste de éste gobierno neofacista y que rápidamente tenemos que multiplicar los plenarios y los actos, a lo largo y ancho del país. Porque no vamos a permitir que quieran privatizar las empresas del estado, ni que quieran atentar contra las fuentes de trabajo", dijo.

Arévalo también le pidió a los 103 diputados nacionales "que desde el campo popular apoyamos en las elecciones y están en el Congreso nacional, que emitan un comunicado de repudio a las políticas de ajuste económico anunciadas y frente al protocolo represivo presentado por la Ministra Bullrich".

Asimismo, dejó en claro que "cuando salgamos a la calle no va a haber protocolo que nos pare del plenario formaron parte ATE Ensenada, ATE Provincia de Buenos Aires, CTA Autónoma bonaerense, SUTEBA, SUPE Ensenada, SUFPH, ATE Berisso, UPCN, UTEP, SADOP, SATSAID, UFOCBA, Sindicato Trabajadores Municipales de Ensenada y demás organizaciones sociales y territoriales".



CAPBA 

# Encontranos en nuestras redes sociales.

[www.capba2.org.ar](http://www.capba2.org.ar)



¡Escaneame!

  @capba2

 en Youtube  
como Capba DII

**Colegio de Arquitectos  
CAPBA Distrito 2**



# Convocan a voluntarios para Nochebuena

El domingo 24 de diciembre la Diócesis de Quilmes ofrecerá la cena de Nochebuena para personas que están solas o en situación de calle en su décima primera edición, para que nadie reciba la Navidad solo. Esta cena se dará en la Catedral de Quilmes y estará animada con el lema "Él nació entre todos y para todos".

Para la preparación de esta actividad se convoca a las personas que quieran sumarse como voluntarios o servidores a la primera reunión que se realizará el viernes 24 de noviembre a las 19 en la sede del Departamento de Laicos (DEPLAI) (Calchaquí 1371, Quilmes Oeste, frente a la Parroquia Nuestra Señora de Lourdes).

## El calendario de reuniones preparatorias:

- Viernes 24 de noviembre a las 19.00 en la sede del DEPLAI (Calchaquí 1371, Quilmes Oeste, frente a la Parroquia Nuestra Señora de Lourdes)

- Viernes 01 de diciembre a las 19.00 en la sede del DEPLAI

- Miércoles 06 de diciembre a las 19.00 en la sede del DEPLAI

- Viernes 15 de diciembre a las 19.00 en la Iglesia Catedral (Av. Rivadavia 355, Quilmes Centro).

- Viernes 22 de diciembre a las 19.00 en la Iglesia Catedral

Entre otras cosas, se necesitan juguetes, toallas, utensilios para servir, copas, cubiertos, fuentes y repasadores. También fiambres, snacks, aceitunas, pickles, aderezos, otros alimentos para la entrada; pollo o carnes asadas, ensaladas; confituras, pan dulce; bebidas gaseosas y bebidas para el brindis al llegar la Navidad; elementos para aseo, higiene personal.

Y se puede ayudar con donaciones o con la ayuda para buscar donaciones, con la participación en las reuniones, con la participación en la preparación de la Cena, con el servicio a los invitados en la noche de la cena, o con el transporte para los invitados para el regreso a sus casas luego de la Cena de Nochebuena.



VIERNES | SÁBADOS | DOMINGOS  
VISPERAS DE FERIADO

*tus*  
**FINDES**  
*son de*



- APERTURA 23 HS -

☎ 1162274188 | 📷 KSKQUILMES

AV. CALCHAQUI N° 3078 - QUILMES, BUENOS AIRES



## Bloque de LLA busca ayuda del Ministerio de Capital Humano por lo que dejó la tormenta

El bloque libertario de Quilmes, integrado por Estefanía Albasetti y Ricardo Rij, anunciaron en un comunicado que buscan ser el nexo entre el Ministerio de Capital Humano y el Municipio para solucionar lo que dejó la tormenta.

"En este contexto, queremos informar que nuestro bloque ha coordinado esfuerzos en colaboración con el Ministerio de Capital Humano, poniéndonos a disposición del poder ejecutivo local para coordinar el trabajo y la cooperación necesarios. Es fundamental unir fuerzas en momentos críticos como estos, y La Libertad Avanza Quilmes y sus concejales" entienden que es su compromiso con la comunidad y de inmediato se pusieron a colaborar activamente para superar esta situación adversa", señalaron.

Agregan además "la labor conjunta con el Ministerio de Capital Humano y todas las autoridades locales que trabajan para hacer frente a las consecuencias de este temporal".

## La Libertad Avanza encabeza una campaña solidaria en Quilmes

El bloque de concejales de La Libertad Avanza de Quilmes organizó una campaña solidaria para juntar mercadería, ropa, colchones y frazadas en el local de la agrupación "Julio Argentino" ubicado en Hipólito Yrigoyen 27, Quilmes Centro.

Alasetti, presidente del bloque liberal, se hizo presente en La Ribera en la mañana de martes, desde dónde pidió trabajo y compromiso conjunto a todos los quilmeños.

"La solidaridad y la ayuda son la herramienta más poderosa que tenemos en tiempos de crisis y de escasez", manifestó la legisladora, haciendo referencia al duro momento económico que se vive actualmente en Argentina.



Mantenimiento general, refacciones, obra, gas, electricidad, plomería.

armantenimiento81@gmail.com  
+54 9 1152497931

*LaChocolatta*  
Restó - Bar

La Chocolatta Resto-bar  
Lavalle 539 Quilmes Bs As Argentina  
Horario de 7 a 03 hs  
Tel: 2101-6992  
lachocolatta.com/menu



## "La salida no puede ser el sufrimiento de la gente", dijo Mayra Mendoza al asumir su segundo mandato

Acompañada por importantes funcionarios, intendentes y legisladores nacionales, la intendenta de Quilmes, Mayra Mendoza, asumió su segundo mandato al frente del distrito, y reclamó al nuevo Gobierno acompañamiento que "para poder terminar los dos pasos bajo nivel que tenemos proyectados en Quilmes", entre otras obras proyectadas y en ejecución tan importantes para la ciudad.

"Nuestra tarea en el tiempo que viene será cuidar a nuestros vecinos y a nuestras vecinas. Deseo de todo corazón que la Argentina salga adelante y que nuestra población viva mejor para finalmente poder vivir bien", afirmó Mayra ante un Teatro Municipal colmado.

Tras recibir el diploma de manos de su hija y sus padres, la Intendenta señaló que "es un honor asumir la responsabilidad nuevamente de ser Intendenta. En la campaña que vivimos este año les propuse a mis vecinos y vecinas que confíen en nosotros para continuar con el proyecto de trabajo de gestión, porque la continuidad iba a ser la evidencia de la transformación de este municipio. Nos escucharon y nos dieron la posibilidad de tener un resultado histórico en Quilmes. Por primera vez, una Intendenta reelecta con más del 50% de los votos".

"Siempre sostuve que nuestra segunda gestión debía ser obligadamente mejor que la primera y también sostuve que no había posibilidad de proyecto local sin proyecto nacional", siguió la Jefa comunal y, en este sentido, remarcó: "No somos una isla, no estamos fuera del contexto que pueda vivir la Argentina. Por eso espero que tengamos acompañamiento del nuevo Gobierno Nacional para poder terminar los dos pasos bajo nivel que tenemos proyectados en Quilmes, la nueva estación Quilmes Sur 'Héroes de Malvinas', los dos Centros de Desarrollo Infantil que nos faltan, la bajada de la autopista en Ezpeleta, el hospital oncológico que tanto necesita nuestra región. Porque estas obras no son un gasto, son una inversión y son para el bienestar de nuestra población".

Ante este panorama, Mayra defendió la necesidad de un Estado presente: "Es realmente doloroso que la inversión social y comunitaria que se realiza para garantizar derechos sea interpretada como un gasto y aún peor como un malgasto. Es necesaria la inversión del Estado en seguridad, en médicos, en maestros, en policías, en mantenimiento de una ciudad, en limpieza. Las familias no son un número, las familias necesitan del Estado para poder tener más y mejores oportunidades en sus vidas".

Luego, tras reconocer la difícil situación que atraviesa el país, la Intendenta reelecta pidió "tomarse el tiempo para comprender las causas de las consecuencias que vivimos", aseguró que la vuelta al FMI en el 2018, durante el gobierno de Macri "condicionó estrepitosamente nuestra economía" y expresó: "La salida no puede ser el sufrimiento de la gente. En el 2003, Néstor Kirchner asumió como presidente de la Argentina y las condiciones del país eran peores que las de este momento. Y su decisión no fue traer más dolor y malestar a nuestra población. Todo lo contrario".

Y continuó: "Tomó las decisiones políticas necesarias para ayudar a crecer a la Argentina y para abrazar e incluir a nuestra población. Ustedes saben que soy una convencida de que ese es el camino de la recuperación de la Argentina. El que ya vivimos con los gobiernos de Néstor y Cristina. Con realidades efectivas que generaron puestos de trabajo, crecimiento de la economía, independencia económica del FMI y soberanía política para nuestro país".

"Quiero decirle a mi comunidad que esta Intendenta como siempre va a seguir trabajando junto al grupo de gobierno que me acompaña, junto a los concejales del oficialismo por supuesto, pero también espero acompañamiento de los concejales de la oposición" Pero principalmente convoco y espero el acompañamiento de los pibes y de las pibas de nuestro municipio. De los más jóvenes, que alguna vez yo estuve en su lugar y sentía que nadie me hablaba, no quiero que eso mismo sientan mis vecinos más jóvenes. Quiero que sepan, como lo dije alguna vez, que quiero ser la Intendenta de los pibes y de las pibas", agregó la Jefa Comunal.

Finalmente, en el último tramo de su discurso, la Jefa comunal afirmó: "Alcanzar momentos de felicidad se logra con decisiones políticas cuidando a la mayoría y no anunciando ajuste, represión y motosierra. Y deseo que la violencia política no sea una cuestión cotidiana. Un pueblo dividido y enfrentado solo sirve a los poderosos que buscan rentabilidad económica. Nosotros no queremos eso, queremos justicia social y queremos más respeto, más amor y más solidaridad entre todos y todas".



QUILMES  
GOBIERNO



# Les deseamos

# Feliz Navidad

y prospero año nuevo



**CENTRO EDUCATIVO  
TERAPÉUTICO**

**CENTRO DE ESTIMULACIÓN  
TEMPRANA**

**CENTRO DE  
REHABILITACIÓN**



**Visitanos**  
Felipe Amoedo 2450  
Quilmes Oeste

**Turnos para entrevistas de admisión**

Tel: +5411 6061-0071

WhatsApp: 11 3947-6687

Email: contacto@itenqui.com.ar



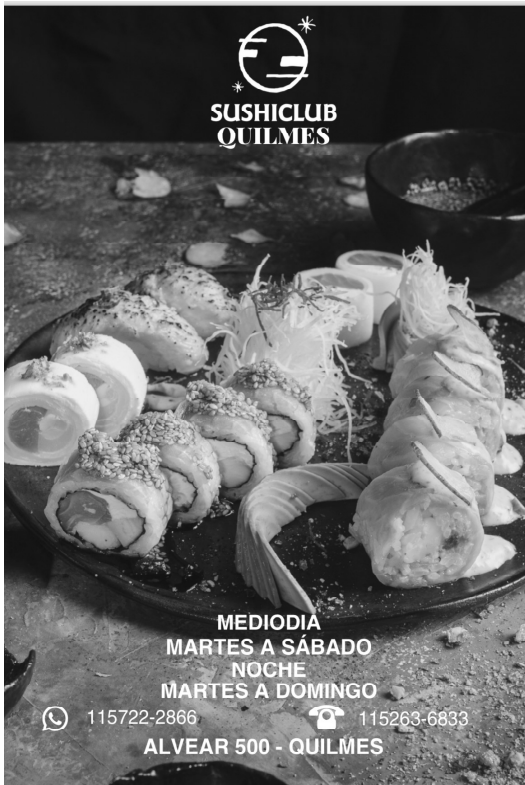

**SUSHICLUB  
QUILMES**

MEDIODIA  
MARTES A SÁBADO  
NOCHE  
MARTES A DOMINGO

☎ 115722-2866 ☎ 115263-6833

ALVEAR 500 - QUILMES

## Danny Phantom (Parte 2)

Danny Phantom es una serie del 2004 creada por Butch Hartman (los padrinos mágicos) que cuenta la vida de Daniel Fenton un joven de catorce años que después de un accidente en el laboratorio de sus padres aspirantes a caza fantasmas ahora camina con un pie en vida y el otro en la muerte. "El segundo espécimen de híbrido entre fantasma y humano. Danny pelea contra una horda de espectros de ultratumba para proteger su ciudad natal de Amity Park, entre ellos. Technus el amo de la tecnología al que Danny inintencionalmente le llenó la cabeza con sueños de conquista,



Penélope spectra un parásito emocional que finge ser una psicóloga para drenar a las personas de sus ganas de vivir, Box Ghost (el fantasma de las cajas) un debilucho que no sabe cuándo esta derrotado, Desirée la ama de los deseos con consecuencias inesperadas, Skulker el cazador que quiere colgarlo en su pared y erróneamente le dice a Danny que es el único de su especie. Pero el viejo decir aun tiene vigor, los humanos son los verdaderos monstruos un hecho que Danny aprende cuando se encuentra cazado por Valerie Gray una chica popular que cayó de la gracia cuando un ataque fantasma hiciera que su padre perdiese su trabajo, Guys in White (los hombres de blanco) una parodia de los hombres de negro que trabaja para el gobierno, freak show el líder de un circo de fantasmas que controla con su báculo y peor que los demás sus propios padres que han jurado destruir a su alter ego fantasma molécula por molécula.

No importa quien gane Danny pierde un hecho mejor ejemplificado durante el episodio "enemigos públicos" en el que el carcelero de la zona fantasma Warden Walker invade el mundo humano y a través de sus maquinaciones convierte a Danny Phantom en un paria que debe ser exterminado ni bien encontrado.

**Banagher**  
@banagher.iv02



**DE LA PARRILLA**  
*directo a tu mesa*

LO DE MANU

**DELIVERY 4251-6565**  
Chacabuco y Avellaneda, Bernal  
Mediodía y noche en la mejor  
la mejor esquina de la zona sur



Av San Martín 1635, Florencio Varela / Hirigoyen y Saavedra, Quilmes



GELATO & PASTICCERIA

f /ELPIAVE    @ELPIAVE



**san mateo**  
ONG SAN MATEO  
ADICCIONES  
SALUD MENTAL  
VULNERABILIDAD SOCIAL  
DEPORTE

#lasctrestituimosderechos  
#lasctnosomosmanicomios

Instagram: @sanmateoadiccion  
Mail: fundsanmateo@yahoo.com.ar  
Telf. 10 a 15 hs. 02225-423365



## Ambientalistas advierten sobre la "criminal" extensión de la Autopista Buenos Aires – La Plata

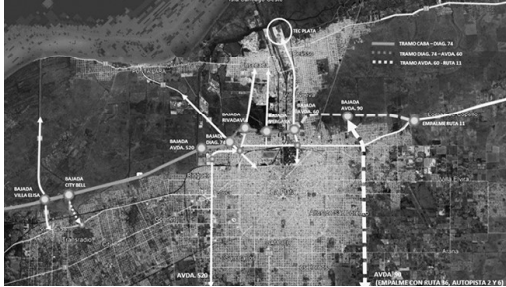

Ante la inminente audiencia pública en la que se tratará la extensión de la Autopista Buenos Aires – La Plata, ambientalistas que integran el Foro Río de la Plata salieron al cruce y advierten de los peligros que esta obra ocasionaría a la comunidad.

La iniciativa es impulsada por los gobiernos de la Provincia, y los municipios de Ensenada y Berisso, quienes retomaron la "criminal" idea de extender la autopista Buenos Aires-La Plata en para unir la con la ruta 11.

Ante esta decisión, se convocó para el 5 de diciembre a una audiencia pública por la extensión de la Autopista Buenos Aires - La Plata, y aseguran que la Audiencia no tiene en cuenta "la desaprobación de la obra por parte de muchas instituciones y vecinos, la catastrófica inundación de 2013, el rechazo popular en consultas anteriores".

"El proyecto es el mismo que la vez anterior. Atravesaran los humedales de Ensenada y del Arroyo Maldonado, cruzando un área protegida como el Parque Martín Rodríguez, y un lugar histórico como el Puerto de Cabotaje del Dique N°1 al que le anulan la parte de la



cabecera, la zona de muelles y galpones porque pasa entre el ex Hospital Naval, también declarado sitio histórico e Y.P.F.; anulando el Canal de Conclusión; luego continúa hasta empalmar con la Ruta 11, después de la Calle 90 de la Plata", explicaron los ambientalistas. Y no dudaron en advertir que "en esta oportunidad es la Universidad Nacional de la Plata la que 'promueve' la obra y la empresa ESUCO helpport la que readeuco el Estudio de Impacto Ambiental (EIA) ya rechazado".

"Es muy importante hacer escuchar nuestra opinión porque esta obra nos afecta a todos por eso con una antelación de hasta cinco (5) días previos a la fecha de celebración de la Audiencia, inscribirse en el siguiente link: <https://formularios.ambiente.gba.gob.ar/form/57>", finalizaron.

## ESPECIALISTAS EN ACCIDENTES DE TRABAJO

-ESTUDIO SESORART-

Conesa 238 piso 3A - Quilmes  
Cel 11-7019-7026 / estudioasesorart@gmail.com

Matías Saloña

## ORTOPEDIA SAGGIORATO

ANDRÉS BARANDA 287, Quilmes.  
Teléfono 4224-3564  
ortopediasaggiorato@gmail.com

ALQUILER Y VENTA / ATENDEMOS TODAS LAS OBRAS SOCIALES



CENTRO DE GASTROENTEROLOGÍA

Brandsen 434 - Quilmes  
(11)2080-0912 | (11)2083-2806

WWW.GASTROENTQUILMES.COM.AR



Este Centro Médico

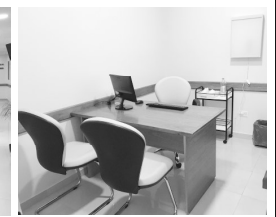

## NUEVO FibroScan CAP

Evaluación Hepática Indolora

- HIGADO GRASO (NASH)  
- HEPATITIS CRÓNICAS  
- CIRROSIS



Brandsen 434 - Quilmes  
Bs. As. - Argentina  
2080-0912 / 2083-2806  
whatsapp 1167235422



# INAR celebra 33 años de compromiso: Referencia de Rehabilitación Neurológica y Traumatológica

Este mes, INAR celebra con orgullo 33 años de dedicación y compromiso consolidándose como Centro Referente brindando servicios de rehabilitación neurológica y traumatológica con el mayor confort.

Nació allá por el año 1990 en el corazón mismo de la Ciudad de Bernal -partido de Quilmes-, con una gran visión: la de brindar siempre la mejor rehabilitación priorizando el bienestar integral del paciente: físico, psicológico y social. Desde su fundación, se ha dedicado a ofrecer tratamientos de rehabilitación de la más alta calidad, marcando una diferencia significativa en la vida de sus pacientes y en el sistema de salud.

A lo largo de estos 33 años, INAR ha mantenido su compromiso con la innovación y la expansión. Hoy, se ha transformado en un Centro Integral con amplios y funcionales espacios dotados de la tecnología médica más avanzada. Dentro de sus instalaciones, los pacientes reciben tratamientos personalizados y específicos para cada patología, lo que garantiza una atención de la más alta calidad.

Su moderna infraestructura cuenta con gimnasios equipados con tecnología de vanguardia y una planta física con capacidad de más de 5000 m2.

Estratégicamente ubicado en la zona sur, a pocos metros de la Autopista Buenos Aires - La Plata, permite un alto nivel de accesibilidad desde las principales ciudades. Además, cuenta con un helipuerto que favorece la atención rápida y efectiva de pacientes de todo el país e incluso de países limítrofes, eliminando las barreras geográficas como obstáculo. Uno de los distintivos son sus confortables habitaciones, ya que cuentan con un alto nivel de luminosidad, camas de internación, equipadas con todos los dispositivos especiales y adaptaciones necesarias para el entrenamiento de los pacientes.

La confianza que las mejores obras sociales y organizaciones de salud han depositado en INAR para la derivación de pacientes es un sólido testimonio de la calidad y el compromiso de la institución. La significativa inversión realizada en INAR no solo fortalece la organización, sino que también contribuye al crecimiento y desarrollo del país, un compromiso que la institución reafirma a diario.

El éxito como Empresa no hubiera sido posible sin el apoyo permanente de un equipo de profesionales altamente calificado. Un personal totalmente comprometido con la visión y misión institucional.

INAR siempre estará agradecido a sus pacientes y a sus familias que durante todo este tiempo han elegido esta institución, consolidándose en un Centro Modelo que apuesta

**inar** | **33**  
AÑOS

29 de Octubre

*En INAR, celebramos con orgullo 33 años de dedicación y compromiso en la rehabilitación neurológica y traumatológica. Nuestra moderna infraestructura de más de 5000m2 refleja nuestro crecimiento. La ubicación estratégica y el helipuerto garantizan la accesibilidad institucional, respaldados por la confianza de las mejores obras sociales en nuestra calidad. Agradecemos a nuestros pacientes, sus familias, a nuestros profesionales y a todo nuestro personal por hacer de INAR un Centro Modelo para la salud, recuperación y bienestar de todos los argentinos.*

por la salud y el bienestar de todos los argentinos.

TODALA INFORMACION EN UN CLICK: <https://www.inar.com.ar/>

## Vueva colación de grado en la UTN Avellaneda

Una nueva ceremonia de colación de grado se desarrolló en la Facultad Regional Avellaneda de la Universidad Tecnológica Nacional, con el acto realizado el viernes 24 de noviembre en el Patio Cubierto del Campus Villa Domínico (av. Ramón Franco 5050) en el que graduados y graduadas recibieron sus títulos de Ingeniería Civil, Eléctrica, Electrónica, Industrial, Mecánica y Química.

El encuentro dio inicio con la entrega de medallas a un grupo de docentes, en reconocimiento por haber cumplido 25 años de trayectoria en la institución, por parte del Decano de la Facultad, Licenciado Luis Garaventa, y del Vicedecano, Ingeniero Víctor Barbuto.

Posteriormente, la Ing. Carla Gómez Paradiuk, graduada de Ingeniería Civil, tomó la palabra y resaltó que "la UTN es una familia, y en este camino que recorrimos hasta recibimos forjamos fuertes lazos con compañeros y compañeras que hicieron más fácil el trayecto", y agradeció también "el apoyo de nuestros familiares, que celebran con nosotros cada logro alcanzado".

"Como hija de trabajadores, la chance de ascenso social es estudiar y trabajar duro", expresó luego la Ingeniera Gómez Paradiuk, y destacó que "no hubiera sido posible sin esta universidad pública, gratuita y de calidad. Ahora se presentan nuevos desafíos, debemos demostrar la calidad de la formación profesional recibida y actuar para que la Universidad mantenga su nivel académico, y podemos hacerlo desde nuestros trabajos, desde la docencia, generando nuevos empleos en la industria o desarrollando la investigación", afirmó



*Valeria Sanchez Ferreiros*

Negociación de bienes Raices



col. 982 DJQ

Compra - Venta - Alquileres - Administracion de propiedades  
Andrés Baranda 1056 - Tel. / Fax. 4224-2104 / 5355-3979 ☎ 11-61689159  
(1878) Quilmes - Buenos Aires - Mail: [sanchezferreiros@yahoo.com.ar](mailto:sanchezferreiros@yahoo.com.ar)  
Web: [www.sanchezferreiros.com](http://www.sanchezferreiros.com)

**Ray-Ban**

**Centro Autorizado**  
**Lavalle 738, Quilmes /**  
**4253-2734**



**OPTICA PICARDI**  
Buenos Aires

## Quilmeños por el mundo

# De la ciudad de Quilmes a recorrer Medio Oriente y Africa, siempre desde los lugares más insólitos

Por **Cristian Blicharski**

Él se llama Julián Gontad, quilmeño, se fue hace 7 años a Europa, tiene 25 años, más de 17 mil suscriptores en su canal de YouTube, y más 59 mil en Tik Tok. Hemos dado con él tras ver sus videos viajando a través de Pakistán, Afganistán, Argelia, Marruecos, Siria, e inclusive arriba de uno de los trenes cargueros más largos del mundo atravesando el desierto del Sáhara. Conózcalo.

**¿Cuánto hace que saliste de Quilmes? ¿Estudiabas, trabajabas?**

J: Bueno hace 7 años que me fui de Quilmes, había terminado mis estudios secundarios, también había trabajado un poco para ganar experiencia, y luego empecé a viajar a mi primer destino que fue Alemania, con el correr del tiempo me mudé a Italia y posteriormente me vine a España, donde de alguna u otra manera decidí asentarme.

**¿Qué te llevó a querer conocer otros lugares?**

La verdad que tenía muchas ganas de conocer otras partes del mundo, otras culturas, otras formas de vida, todo eso me generaba mucha curiosidad. Y para poder descubrir eso sabía que necesitaba mudarme a otra parte del mundo, que me sea más accesible poder trasladarme a esos puntos que me interesaban conocer.

**¿Cuál fue tu primer destino fuera de Europa?**

Mi primer destino fue Siria (*país soberano de Medio Oriente, bañado por la costa levantina mediterránea, sumida en una guerra civil desde marzo de 2011*), que marcó un antes y un después, no es un país fácil para moverse, inclusive para llegar allá tuve que ir vía el Líbano y por carretera llegar a Siria.

Cuando digo que fue un antes y un después para mí es porque, imaginate que yo vengo de Quilmes y llegar a un pueblo que hasta hace unos años atrás había mercados, gente en las calles, ahora son pueblos casi fantasmas, arrasados por la guerra, hay algo en la cabeza que te hace reflexionar.

**De este viaje ¿Qué te sorprendió?, entendiendo que uno que es del conurbano bonaerense cree haberlo visto todo**

Bueno, al final hay un montón de cosas que a la gente de Europa le podría llegar a sorprender que a nosotros, como gente que ha vivido en Quilmes, que hemos estado en contacto con, no solamente, la pobreza, sino también con un montón de situaciones violentas o de riesgo, creo que estamos, -lamentablemente- familiarizados en algún punto. Entonces, sí que eso podría sorprenderle a un europeo de viajar a oriente medio y ver un montón de chicos pidiendo en la calle, durmiendo a la intemperie, en ese sentido, sí que no me sorprendió, pero veía ciertas similitudes, en ambos casos, el estado ausente, la crisis, la incertidumbre, los pibes que son siempre los que pagan los platos rotos de los mayores.

Pero si te podría decir que me sorprendió tanto en Siria, como en el Líbano, fue el tema religioso, sobre todo, al no profesar una religión, si lo encontré como muy chocante al principio, también la comida, obvio.

La cuestión política, si se siente mucho, se habla con miedo, son cuidadosos de la opinión que dan, que tal vez, en lo personal siempre he tenido la posibilidad de hablar y opinar sin temor alguno, ahí si se ve una diferencia.

**Ahora bien, Siria fue tu primera destino, ¿pero por qué? ¿Cómo llegaste ahí?**

Como bien te contaba inicialmente, mi plan era venirme a Europa, hacer base acá para poder conocer otros países, en esa época existía la crisis migratoria la cual lo sirios o personas, principalmente, originarias de oriente medio, como Irak, se desplazaban a países de Europa en busca de refugio por la guerra, entre otras situaciones. Entonces, cuando yo investigaba sobre los posibles países donde yo podía establecerme en un futuro, siempre salía este tipo de noticias y se hablaba de la crisis de refugiados y no entendía muy bien por qué era que sucedía esto y me llamaba la atención, comencé a estudiar porque sucedía, y me generaba un montón de dudas a las cuales quería darle



**Mauritania: Arriba del tren cargado de hierro más largo del mundo.**

respuesta y me pareció que lo más certero era poder en algún momento de mi vida, poder visitar esos países y ver con mis propios ojos que es lo que ocurre en esos lugares, aunque sea por pocos días, como turista, poder conocer su cultura, charlar con la gente y conocer su realidad, siempre desde el respeto y reconocimiento que merecen todas las culturas.

**¿De los destinos que has recorrido, en cuál tuviste miedo o sentiste que podía llegar a suceder lo peor?**

Creo que en mi último viaje **Afganistán** (*país ubicado en Asia del Sur. Limita con Pakistán, Irán, Turkmenistán, Uzbekistán y China*), fue donde pasé más miedo en toda mi vida.

Afganistán no tiene la fama de ser el país más seguro del mundo, si bien ahora tiene un nuevo gobierno, que en definitiva, termina siendo talibán, y que hasta hace un tiempo eran considerados terroristas y había que combatirlos -según los medios- ahora son los que tienen el poder allá.

Entonces cuando viaje, con todas las personas e información que pude recavar, supuse que era un país seguro, ya que anteriormente me había pasado que había visto en las noticias de occidente, vendían como lugares superpeligrosos, resultaban no serlo, supuse que en esta oportunidad sucedería lo mismo, bueno este no fue el caso precisamente.

Los talibanes quieren mostrarse que son abiertos con los turistas, con los extranjeros y en mi caso no fue así.

Nos han amenazado en reiteradas oportunidades de muerte, hemos vivido momentos bastante complicados por un error que tuvimos.



Sigue en la página 12

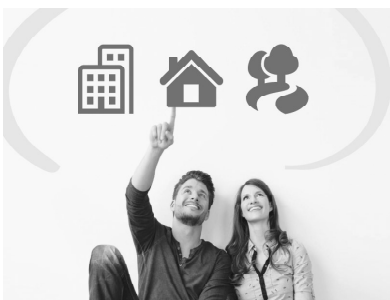

**¿Qué estás buscando?**  
Nosotros te podemos ayudar.

Moreno 466, Quilmes  
Tel. (54 11) 5365-7069 / 4254-5389  
www.otamendipropiedades.com



**OTAMENDI**  
Propiedades



**Viene de la página 11**

Cuando ingresamos al país, uno de los requisitos fue que -ya que yo hago videos para redescubrir prohibido hacerle video a las mujeres, mostrar edificios gubernamentales, y edificios militares.

Resulta que Kabul (capital de Afganistán), prácticamente es imposible grabar ahí porque está todo militarizado. Habíamos contactado a un guía local que nos iba a ayudar con las traducciones y hasta oficiar de intérprete en caso de ser necesario.

Encontramos un área donde supuestamente podíamos grabar, ya que no se veía comprometido nada, lo hicimos, unos talibanes se acercaron con la intención de saber que era lo que había grabado, se lo mostré, me confirmaron que no había ningún problema y ni un minuto después, se acercó otra persona que era superior de esas personas, me sacó la cámara de la mano y empezó a revisar todas las grabaciones. Nos trasladaron a una habitación aislada, incluyendo a nuestro guía, y lo increparon violentamente. Y varias veces había pensado que estaba en problemas, pero esa fue la situación más limite que he vivido.

**Hace no mucho tiempo se volvió viral un video tuyo en TikTok viajando arriba del "Tren de Hierro" actualmente el segundo tren de carga más largo del mundo (2,5/ km en vagones), contanos por favor la experiencia única e irrepetible de ese viaje.**

Con un amigo sabíamos de la existencia de este tren que se encuentra en Mauritania, entonces quisimos ir a verlo, y ver si se podía hacer este viaje, de hecho existen guías, tours, que te venden esta "experiencia" que hemos descubierto luego de hacerlo por nuestra cuenta.

Es un viaje muy complicado si haces el viaje completo, ¡son más de 30 horas!, y no es que vas sentado cómodamente en un asiento (si no contratas el paquete turístico), es un tren carguero donde vas sentado sobre el hierro, que atraviesa el desierto del Sáhara, que además tenés las temperaturas más hostiles dependiendo la época del año.

El trayecto que hicimos duró tres días, con climas adversos y además para dormir había que encontrar donde te podías acomodar e intentar descansar al menos algunas horas.

**Una auténtica locura, realmente, y tu familia, ¿qué opina?**

Mi mamá muy bien no sabía de qué se trataba, hasta que vio los videos y me quiso matar. Es muy difícil explicarle a tu mamá que vas a estar más de dos días arriba de un tren en el medio del desierto.

**De todos los países que fuiste mencionando, ¿a cuál regresaría y cuál tu nuevo destino?**

A Pakistán definitivamente. Su gente, su cultura, es excelente. Probablemente, mi próximo viaje sea Senegal, aunque tengo muchas ganas de visitar Irak, inclusive estoy tomando clases de árabe para poder tener una relación más cercana con los locales.



**Afganistán : Comiendo melones con Talibanes cerca de Kabul.**



**clínica CALCHAQUI**  
D.S.P.A.C.A.

**TURNOS**  
**011 4252-4225**

**NUEVO EDIFICIO DE CONSULTORIOS EXTERNOS**

**Atención Obras Sociales, Prepagas y Particulares**

**15 Consultorios**  
para Especialidades Médicas, Kinesiología y Rehabilitación.  
Atención personalizada para todos nuestros pacientes.

SEGUIMOS:

  [clinicacalchaqui](#)

Av. Calchaquí 24, Quilmes, Bs As 

Tel.: 011 4251-7300 líneas rotativas 

[info@clinicacalchaqui.com.ar](mailto:info@clinicacalchaqui.com.ar) 

*mari Antonia*

**PEDIDOS A DOMICILIO**

 **4251-1596**

**#NOSCUIDAMOS**

 **EN CASA**



# Rendering S.A.

